安慶新報

經中華郵政認爲第一新聞紙類　本報已申請登記

本報今日出版一張

（第一〇八二號）

報費	
零售每份壹角	全月貳元伍角
全年貳拾柒元	半年拾肆元
外埠另加郵費	報費先惠

廣告刊費

行別	字數	每行價額	起碼行數
長行	四十字	壹元二角五	三行
中行	三十二字	壹元	三行
短行	二十四字	柒角	三行
小組	四十字以內	每日壹元	三日

長期優待面議　字高以新五號字爲標準

新加坡島陷落後 日軍進攻仰光益急
日東條首相發表援印聲明

（中央社柏林十九日電）綜合中立國方面傳來之英美消息稱、新嘉坡陷落後、日軍進迫仰光頗急、使英美方面勢力搖動而英方已不能預先測知軸心國方面下次進攻時、將採以如何之攻勢關於新加坡喪失之責任、仍互相推諉、互相傾軋、倫敦泰晤士報、認爲英帝國之殖民政策、始終根本錯誤、

（中央社柏林十八日電）新加坡陷落後、仰光危機更切、日東條首相又發表援助印度自由運動之聲明、使蠶食印度之英帝國勢力、大起恐慌、

日機飛婆羅洲森林區 襲荷祕密空軍基地
會與荷機三架發生空戰

（中央社馬來某地基地十八日電）日陸軍機隊、接得情報知悉敵殘存空軍最近藏於某祕密基地、乃於某日實行閃電奇襲、是日日機編隊沿海岸南航、望加錫海峽、再由岩厘巴板西航、於密林中發現敵祕密基地、共時有敵轟炸機三架、甫行降陸、日機不容間髮、加以轟炸即炸毀、同時與由鄰接機場飛來挑戰之渤發羅型敵戰鬥機三架、發生空戰、當擊落其兩架（內有一架未經證實）其他一機竄入雲間逃逸、按此祕密基地、係荷蘭爲防備婆羅洲起見而建設、費時四年、所費頗鉅、爲保守祕密計、附近一帶禁止居民通行、東西各有機場一所、互相連接、然因附近係密林地帶、故被隱蔽、日海軍機編隊既探知祕密基地所在、乃再往急襲、炸毀兩機場之格納庫、及其他設施、又是日日海軍機一架、於哨戒輸送船團上空出動、當飛抵船團上空時、發現敵轟炸機二架（裝有發動機四座）、向船團投彈、當即加以追擊、擊落其二架、

（中央社某基地十八日電）日機八日向的摩爾島西南方羅帝島附近出動、搜襲敵軍、既而敵機一架中彈起火、二架受重創、在甘開安附近、並擊落敵機四架、在爪哇東端要衝布羅波林戈、擊落敵機一架、並予以重創、

日議會休會

（中央社東京十八日電）日第七十九屆通常議會、於十四日入自然休會、

將提前召開地方長官會議
△衆院通過感謝從軍者

（中央社東京十八日電）日政府本定於今年四月召開定例地方長官會議、頃以貴衆兩院自十五日休會、故擬提前在三月上旬召開、會期約五日、屆時將磋商戰時下緊要事務及總選擧對策等、

（中央社東京十八日電）日衆院本會議日昨擧行、通過各派共同提出之感謝軍人以外從軍者決議案、

（中央社東京十八日電）日農林省本日召開農林計劃委員會第三屆戰時食糧會、協議食糧對策、決定基本方針、俾強化食糧自給體制、

全國體育會議 電慰港體育界
×各地代表閉幕後均歸去×

（中央社）中國體育協會召開全國體育代表大會、業於前日圓滿閉幕、各地代表均賦歸去、茲悉大會重要議案已由體協會愼重辦理、理監事名單、除於大會公佈外、尚有增加若干人、現正會同各方詮衡中、日內可全部發表、茲探錄大會提案第二十條決議、致香港體育界同志、慰問電文如左、香港體育同志均鑒、貴處爲我國體育發源地、人才集中、成績昭著事變以還、遭受戰神蹂躪、體育活動無形停頓、同人等深表同情、際茲大東亞戰爭發端伊始、英美勢力、已由友軍掃蕩一盡、逐出東亞和平大業、即將統一、希望諸同志本過去之精神、賡續努力、與本會打成一片、庶幾民族復興、有厚望焉、特電慰問、諸維鑒察、中國體育協會主辦全國體育代表大會主席褚民誼率全體代表暨職員眞印、

希特勒邀晤羅首相 會商討當前軍事問題
德方要員季德爾等均參加

（中央社柏林十八日電）據海通訊、德元首司令部日昨發表官報稱、羅首相安托尼師古將軍、應德元首之邀請赴德、與德元首商討軍政問題、德外長里賓特洛甫、與德軍事最高首領季德爾上將、亦出席會議、又據海通訊、此間官方昨宣稱、羅國首相安托尼師古將軍、於十一日曾與德元首司令部討論軍事問題、同時出席者、尚有德外長里賓特洛甫、及季德爾大將、十二日安托尼師古與德外長會作長時間之會議、此會議後又與戈林將軍商討經濟問題、

俄再頒動員令

（中央社莫斯科十八日電）據哈瓦斯訊、蘇俄政府日昨頒布動員令、年在十六歲至五十五歲之男子、均在動員之列、

（中央社柏林十八日電）據海通訊、據俄俘虜稱、自上月初起列寧格勒居民日有死亡、估計每日約死二千人、大都死於凍餒、亞利山大卓斯開午醫院、現有屍體一千二百具待運、又據德國新聞社訊、包圍列寧格勒之德砲兵、十三日砲擊蘇俄首要之兵工場伏洛希羅夫工場、予以重創、

任總司令返京
視察長江區軍事 謁委員長報告經過

（中央社）第一方面軍總司令任援道奉軍事委員會汪委員長命、派赴長江下游軍事區視察各部隊機關、並傳述大東亞解放戰爭之意義、暨中央對於大東亞解放戰之方針、於一月二十九日先自本京開始、二月二日由京出發、蘇浙皖各省視察、茲悉任總司令及楊委員振一行、業於本月十三日全部視察完畢、安返首都、任總司令於日昨謁見汪委員長、報告視察經過、

重光返京

（中央社）日本駐華大使重光葵氏、會於五日晨九時率同日高公使清水書記官、暨大使館陸海軍官等一行、乘機飛赴北京、視察華北一般情況、茲悉重光大使考察華北任務完畢、已乘機飛返首都、

「最後覺悟的機會」

中日戰爭已經四年多了，犧牲了數百萬的生命，數千萬萬的戰費，這種重大的結果，固然由於中日雙方的誤會，但是眞正引起這種戰爭的幕後原因，却是英美俄赤白帝國主義者的挑撥離間，我們只要看重慶方面口口聲聲主張，所謂英美蘇渝陣綫，就知道重慶所希望的抗戰勝利，是存在英美和蘇俄的身上了。

中國自從國府還都南京，并且和日本簽定了中日基本條約以後，日本方面已經向中國國民政府表示了極大的誠意，比如交還海軍基地，艦艇營房，文物珍品等等，不但表示日本沒有侵佔中國領土，財物的意思，反而借給中國國民政府貸款三萬萬元，作爲建設事業的需要，這種援助中國的熱誠，更是很明顯的，以事實表示出來。

重慶焦土抗戰的結果，失地千里，流亡載道，人民痛苦雖高喊最後勝利，而事實上，重慶本身毫無力量，所有的希望，完全建築在英美俄身上，他們明明知道國民政府還都南京以後，和平反共建國國策，光明正大，而且中日的精誠合作，事實上確是東亞安定上所必需的，但是他們幻想英美俄的力量，可以比日本的力量充實、假使英美俄能够用眞實的力量來援助他們，一定可以得到勝利，這種幻想，一直到大東亞戰爭爆發，香港，馬尼拉相繼陷落，新加坡危急等等英美慘敗的一連串事實，才稍能明白英美力量的不及日本，但是他們還是疑神疑鬼一般的執迷於焦土抗戰的最後勝利，還是值得痛恨而又惋惜的！

最近友邦日本的議會開會，東鄉外相對於議員的質問，答覆日本對於重慶的態度，一面惋惜重慶的執迷不悟，一面還是希望由於日本的擊潰英美的侵畧勢力，而使重慶覺悟，足見現在的重慶政權，事實上對於問題的決定，本身毫無力量，因爲他們把所有的力量，完全供獻給英美，而一切聽命於英美，這種認賊作父的糊塗政策，還是爲的顧全獨裁者少數人的權利，然而英美一路的潰敗，不但重慶的援助，根本不可能，就連本身的侵略根據地，在事實上也祇有忍痛放棄！

但是無論何人，假使有了澈底悔過的心，有了覺悟前途，尚有光明的希望，祇要有了決心，那麼離開了錯誤的道路，轉到正當的合理的途徑，所謂洗面革心，還是不失爲一個有志之士，我們自從和平運動發動以來，對於重慶，早就存有這種希望，可惜他們總是幻想，什麼以「一時間換空間」的謬論！

現在大東亞戰爭爆發，已將兩月，在這期間，不但英國美國的侵畧東亞的重要根據地，香港馬尼拉老早就已經陷落，就連新加坡也在最近就要被日軍佔領而緬甸軍事根據地的陷落和日越日泰的親善合作關係更見密切，依據種種事實，大東亞新秩序的建設成功之日，已不在遠，何況國民政府自從還都南京之後，全國民衆，對於和平反共建國的國策，大多瞭解，由抗戰區域轉到和平區域的軍隊和人民，由其內心的服膺和平反共國策，前接後繼的來投入國府的懷抱者，風起雲湧，照這樣看來，除了受英美帝國主義者的誘惑，中毒過深的最少數人外，眞正瞭解愛國的中國人沒有不願意起緊實現全面和平的了。

我們以爲假使重慶方面既然瞭解南京國民政府的和平反共建國國策，並且已經知道這種國策，確實是全國人民一致贊同的主張，那麼要想再用什麼「英美蘇渝」陣綫，和「最後勝利」等等空話，來威嚇誘惑人民，絕對是不會發生效力的，現在重慶祇有澈底的悔悟過去錯誤，趕緊用快刀斬亂蔴的方式割斷了英美的欺騙關係，誠心誠意來參加國府的和平反共建國工作，那麼大東亞戰爭勝利完成之日，也正是中華民國完成復興之日，但是重慶最後覺悟的機會，也祇有目前的一刹那了！

短評 「坐言起行」

中國人的大毛病就是只能「坐而言」，不能「起而行」，過去各種國民運動的所以不能够順利地展開，就是因爲不能够「坐言起行」的緣故。所以建國事業的推進，尤其需要有「坐言起行」的精神，而且必須要全體民衆，同心協力的能够「坐言起行」，才能發生力量，而完成艱困的工作，在這東亞民族解放戰着着進展之時，我們處在後方的地位上，如要確保作戰的勝利，「坐言起行」是更十分需要的，目下新國民運動的推行，就完全着重在「行」的方面，所以從今以後，我們必須要以行動來代替說話才好。

這次行政院預定在三月一日召集地方長官會議，共通知開會之電文中，特別指出要「擬定具體辦法，不宜在問題外發言，尤不宜空論」，務期坐言起行，以有裨於地方人民」，這眞是切中時弊，富有新精神的說話，在以前，我們常常聽說「會而不議，議而不決，決而不行」的評語，和平運動展開以來，這種情形，可說絕對沒有，這一次地方長官會議之召集，更希望能從實際上做去，全國民衆，亦能從此「坐言起行」來盡我們處在後方的責任。

大東亞戰爭與印度動向

大東亞戰爭爆發後、英美在東亞之據點如香港、馬尼剌、已先後陷落、即英美誇稱金城湯池的新加坡亦危在旦夕、從而印度即爲英國在東亞侵畧的最後根據地、印度的重要性、也因此與日俱增、顧印度於一八七八年正式列入英國版圖、印人就在英國瘋狂的壓迫之下、呼號呻吟、慘無天日、而獨立運動、亦無時無之如今又掀起反英的高潮！

一九一四——一八年第一次世界大戰時、印人爲援助英國作戰、換取印度的獨立自由、英國亦以承認印度的自治爲香餌、於是印人爲英國負担一億三千萬磅戰費、購買戰時公債一億七十萬磅、供給三億磅之物資、並以一百三十四萬印民送至前綫、貢獻之多、實駕乎澳洲及加拿大之上、即甘地翁亦爲英國奔走募壯丁、組織義勇軍、蓋認此爲「印度獲得自治之最有効方法」、

然而大戰告終、印度是受欺騙了、由於印度民族意識的高漲、英國却會連續對印度施用懷柔政策、如召開圓桌會、派遣憲法調查委員會許以「自治領」的地位、結果印度所得的、只是一種參政性質的國民大會、和一紙空洞的印度憲法、

此次第二次世界大戰爆發、英國仍企圖照樣來一套欺騙手段俾以許可印度戰後實施憲法爲名、要求印度的人力物力繼續供其無謂的犧牲、但據印度國民黨機關報論稱、印度拒絕援助辦法、惟有在求印度獨立、英人號稱允許各民族自由、但未有見事實表現云云、印度對英國的不合作、英國自感到苦悶、而印度的動向、又可見一斑了。

英德開戰以來、英國節節敗退、英國政府下令強迫印度國民實施徵兵制度、這次遭受印度全國民衆的反抗、在各大都市中不斷的發生印度民衆的暴動、反抗英政府。甘地並自前年十月起、爲反對印度爲英國拖入戰爭起見、已將其所提倡的對英不合作運動、轉化爲「個人合法非服從運動」、而使英國在印態的統治地位、發生了嚴重動搖。

現在戰場已由歐洲而擴大到亞洲了、日軍且已在馬來半島的南北兩端、同時迫臨印度在水陸上的國門戶——新加坡與緬甸、印度本身即有成爲戰場的可能、但是印度不會就被英國驅使、而從事於亞洲民族的自相殘殺、

印度的那些所謂「自由主義者」以及一些「名流」、當然不能代表印度全體民衆的意見、而聖雄甘地的辭職、卻是以代表印度民衆的全體意見、猶憶印度名流若干人、曾上書邱吉爾呼籲「迅速採取遠大的政策、所謂「遠大之政策」、即暫將憲法問題擱置、但須立即採取下列四項措置、（一）變更或擴大中央執行會議之組織、俾爲眞正之全國政府、（二）恢復各省之人民政府、（三）承認印度帝國戰時內閣及同盟國作戰會議與和議中有直接代表之權、（四）與各自治領政府立於同等之地位、按此項提議、已與印度民衆的要求、相去太遠、尚遭英國的拒絕、是英國奴役印度心理、及印度反英的情緒、都可以知道了、

自緬甸首相烏索被捕之後、英國又復露其猙獰面目、擬將印度的憲法政體全部推翻、但此項消息、即告沉寂、而據確訊、全印大會決議案中、有要求絕對自由獨立權、刻正在努力奮鬥、又據盤谷自由印人總部發表宣言稱、邱吉爾任首相一日、印度即無一日之自由可言、該宣言人續稱、印人目下僅有一條出路、捨革命外、別無其他辦法、雖然印度處在英國的重重束縛之下、但努力掙扎、一定是預料中的事、

東亞民族展開了保衛大東亞戰爭、更予印度一個新的刺激、傳聞印軍並與日軍在馬來戰線聯合作戰、誠然、這是一部份的軍隊行動、然而勢必影響於全體、將來全印軍隊之必羣起響應、打倒眞正的敵人、印度前途亦無限光明、

大東亞戰爭固不僅解放東亞民族、而且負有解放亞洲的使命、國父曾言、英國之成爲帝國、在印度而不在英倫、印度既已嘗盡亡國的苦痛、必將繼泰國而騈肩作戰、大不列顛必將陷於不可收拾的境地了。

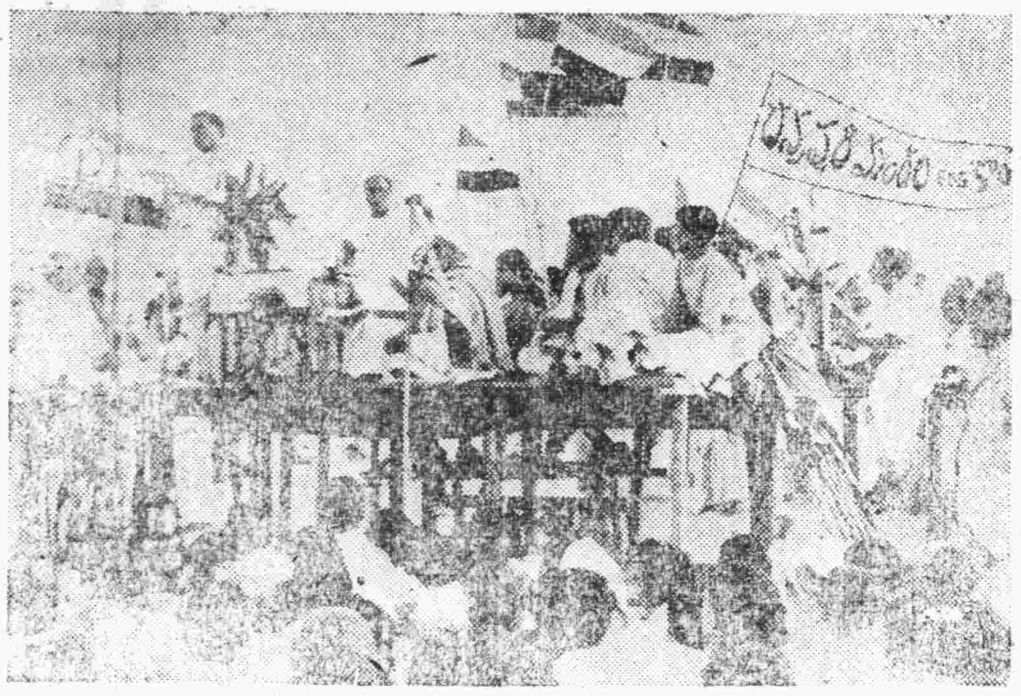

東亞民族解放的大時代已經到來了、在英國壓迫下的印度民族的獨立運動、也正在十分熾烈中、圖爲在麻德拉斯舉行之「印度獨立運動國民大會」、

專頁

東亞民族解放戰中 中國文化建設論

大東亞民族解放的號角吹起以後、整個東亞民族已面臨到一個新的時代、又因着新東亞的建設、已是世界新秩序建設的一環、舊世界裏殘留下來的功利思想、以及侵略主義、都在被驅逐以至消滅的時候、然而那些舊勢力、現在正在作最後的掙扎、企圖繼續維持、我們既是要求民族解放的一員、對於舊勢力的打擊、無疑地是應該直接參加的戰鬥員之一、在此新時代總力戰爭中、前線的衝鋒陷陣、與後方的協力合作、是同樣的重要、因此、我們的文化人、以[illegible]在後方的地位上來說、也就應該爲國家民族、以至整個東亞及世界來打算、而負起我們的責任來、

在現階段上談中國文化的建設、不單是千頭萬緒、而且也相當的困難、然而這也僅僅是決心問題、我們的文化人、如果能夠眞正的認清時代、明瞭責任、那末只要認眞去做、新時代的文化建設、雖不能有全盤的成績、也可以有一點一滴的收獲、這些收獲、也就是未來文化建設中的基礎呢、

我們談起中國的文化、就往往會自傲地搬出古代的文化來、然而我們的弱點也就在這裏、那就是中國文化人對於此古代燦爛的文化、只能當做招牌、既不能去利用、又不能去發揚光大、所謂五四運動以後的新文化、也只是把西洋文化的皮毛搬了過來、只是過渡時代的時髦東西、以致變成舊的沒有徹底破壞、新的沒有眞正建立、大部份的人、也依舊徘徊在這過渡時期的新舊文化之夾縫中、連帶地影響到社會各方面、變成新舊制度的衝突、新舊人物的衝突、而弄到思想混雜、社會紊亂、再演變到民國十六年大革命時代的失敗、就是因爲文化建設、沒有力量趕上時代的緣故呀、

中日事變前後、我們也聽到過「抗戰文化」的建設問題、然而結果怎樣呢、第一、文化變成了攻擊的幌子、一部分文化界的敗類、竟是利用「抗戰文化」建設的名義、獲致個人名利的手段、第二、共產黨徒、也利用「抗戰文化」的建設、作爲宣傳共赤化的據點、這樣、所謂文化的建設、已離開了國家民族的最高目標、而僞是少數人達到其野心的工具罷了、因此明明抗戰無望、卻還是要提出其「抗戰文化」的口號、而在這和平反共建國進展的時候、還些人還不能覺悟、依舊死嚐着什麼的屍體、高喊其「抗戰文化」、說起來、是多麼痛心、

國民政府還都以後、和平文化的建立、是十分急切的、然而因爲主觀的原因——文化人才的不够、所以不能發揮其創造力量及建設力量、同時客觀的原因——大破壞以後、一切復興建設的工作、本來就不容易、加上時間的短促、所以和平文化的建設、當然不會有什麼成就了、但在今日、因爲時代的突變、使我們對於文化建設問題、也不能不有一個突[illegible]的姿態了、

但是我們在今日、要是提倡提出中國和平文化的建設、實在還不够、原因是和平文化的建設、至多只能與反動的「抗戰文化」相對消、而不能佔得必勝的地位、因此、我們正可伴着這個東亞民族解放的大時代、來着手於中國新時代文化的整個建設、如此才能在國內以壓倒的力量、擊滅一切封建的奴性的反動的文化設施、同時也可趕上新世界的文化建設、所以有着四千年燦爛文化的中國、今日才臨到一個發揚光大的好機會、我們的文化人、該如何地負起責任來、努力於中國[illegible]時文化的建設呢、

惟其是世界情勢的顯明淸楚、所以中國文化人努力的目標、也容易認淸、就對內方面來說、所謂「戰時文化」只是出賣民族國家的買辦文化、根本已沒有了自立性、這些是該在徹底摧毀之列的、就對外方面來說、新世界觀的文化、必須要隨着世界局勢的進展、立刻建設起來、就因爲上面內外兩方面的情勢、決定了中國現階段文化建設的必要、同時也是必須從速着手進行的、所以這裏、我們該注意的是如何依據這些情勢來努力了、

第一、我應當要認淸時代、現階段上的中國、不但是要致力本身的建設、而且因着大東亞民族解放戰的展開、中國已是奮鬥的一員、因此至少也要做到「盡後方的責任」、所以我們的文化建設、需要能趕上這個時代、才有其意義、

第二、我們應當要改進生活、因爲文化是生活的反映、同時文化也能促起生活的改善、中國現階段上的文化建設、必須在這一點上發揮其力量來指導人民生活之改善、以適合於戰時體制、因此、在日下新國民運動的推進、是文化人應當努力的目標、我們該以此來促起人民奉行、造成奮發有爲充滿朝氣的戰時生活、如此、文化建設的力量、才算有了部分的成功、

同志們、過去的失敗了、我們不必回憶、眼前的世界大轉變的新時代已放在我們面前、文化人有着智識較高的水準、就應該在本位上努力、毫不推諉的、勇敢地負起責任來、推進這個新時代的中國文化建設、

和平建國途程中的文化事業、亦正在積極建設之中、圖爲首都某印刷工廠之一角、

老篤眼藥

病者眼中患着病
猶如太陽上了雲
用此老牌眼藥治
撥去烏雲見光明

●名貴發明
係世界著名德國醫學博士井上先生潛心研究之結果絕非他種眼藥可及

●不麻不痛
貴重藥品製劑毫無刺戟爲近代眼藥之新貢獻

適應症
結膜炎、結膜充血
眼瞼緣炎、沙眼症
學校眼炎、疲勞眼
角膜翳、麥粒腫
砂眼炎

各處藥房均有代售
總發行 山田安民藥房

慶祝日軍佔領新加坡告民衆書

懷寧縣政府第一科宣傳股製

自馬來半島之戰爭展開之後、日軍挾其破竹之勢、節節向該島南部之新嘉坡推進、不幾日間、已相繼攻至該島不遠之麻六甲、（距新嘉坡七十公里）婆羅洲、柔佛洲、及西里伯斯島等地、就當時戰局的形勢、很明顯的表現出新嘉坡的垂危、而新加坡的命運亦進入於決定的階段、本來、新嘉坡命運之被決定、初非始自今日、日軍向馬來半島登陸與日泰成立攻守同盟之後、新嘉坡的陷落已成爲時間問題而已、但不久、卒被日軍以海陸空協力下而佔領了、新加坡、是英國侵略東亞的一個重要的根據地、英國沒有了新加坡、也就等於英國已被我們逐出了東亞一樣、不但如此、新加坡陷落、將使荷印失却屏障而決定其命運、所以、新加坡的攻陷、是大東亞戰爭的第一個重要階段、英國對東亞的侵略陣線、是以新嘉坡與香港互爲犄角的、香港陷落之後、新加坡早已孤立無援、所以、這一次攻落了新嘉坡、使英國侵略東亞的陣線完全崩潰、而印度的獨立運動、和亞洲西部各民族的解放運動、亦得到極大的聲援、我們亞洲民族從此以後、要解脫一切桎梏、只有奮袂而起、羣向英美進攻、雖然、現在前線上奮鬥的勇士們是以日本的將士爲主力、但戰爭的達成、必須要互相提攜互相協力、乘着大東亞戰爭勝利的當兒、要增強我們的力量、來共同負担這時代的使命、這次、雖佔領英國根據地的新嘉坡、要一心一德的緊密聯合起來、更要把英美人的侵畧的勢力逐出亞洲、從此、亞洲人纔能解放、再不受他們的壓迫、始能達到大亞洲主義之實現、進而謀世界人類和平之幸福、同胞們、我們要起快團結起來、向前努力呀！

強化保甲確立治安
縣府調查二區戶口
擬自本月二十二日開始實施
除派員外并將飭令該區協助

（本報特訊）懷寧縣政府、暨本縣保甲整理委員會、以查本縣第一區保甲戶口、自經調整以來、成績十分良好、關於各項表册、并五家聯保連坐切結、以及門牌等等亦經先後辦理就緒、茲爲推進工作、強化治安力量起見、決定動員調查本縣第二區全區戶口、藉資便利縣民證之發行、又聞該項調查日期、擬自本月二十二日起、除已會同派員外、并將飭令該區區長就便協助進行云、

青年團指導部
慶祝東亞戰爭勝利
開催游藝會三天
昨晚并映放有聲電影以壯熱烈

（本報特訊）安徽懷甯縣青年團指導部、對於宣傳事業、極端重視、爲完成所負之使命、以利東亞共榮圈之完成、曾擬定長期宣傳計劃、由該部宣傳隊、擴大宣傳、在農歷新歲中、并表演活動漫畫、現該部又因大東亞戰爭節節推進、而英美在東亞之據點新加坡、業於二月十五日已完全爲日軍佔領、是役之勝利、遠非尋常可比、故自本月十七、十八、十九三日、晚間七時至十一時、表演游藝三天、以資慶祝、聞該會事前特製成入場劵數千張、分別贈送各界、每場觀衆、不下數千人、情況熱烈、爲空前所未見、又爲增加觀衆之興趣起見、特聘滑稽話劇名家余少康、馬青兩君、在該項游藝會中客串、日昨（十九）爲演劇最後之一日、前往參觀人士、較前尤夥、該部臨時并商借有聲電影、加入映放云、

縣長協進青政
內政部頒發獎狀

（本報特訊）懷甯縣青年團指導部、自經成立以來、幸得本縣馬雲騰縣長之協助、是以團務蒸蒸日上、青訓亦賴以推行、頃聞該部昨奉中華青年團指導部年調字第一二五號訓令內開、「令懷甯縣青年團指導部兼主任馬雲騰、頃據本部調查班呈報、該主任熱心協助青年團團務、負責推進工作、殊堪嘉尚、合行塡發獎狀、用示褒揚、此令」、計發獎狀一件、茲誌其原文云、中華青年團指導部獎狀、獎字第五號、茲查懷甯縣青年團指導部兼主任馬雲騰、協助安徽省懷甯縣青訓工作、勞績卓著、合行頒給獎狀、以示鼓勵、此狀、部長陳羣、

棉業改進會 學員來市
◎懷中校長設宴聯歡◎

（本報訊）安徽省立懷甯中學校學生朱世璋、馬延佑、吳文華等三名、於去歲畢業後、由該校保送至南京華中棉產改進會試習、現因試習期滿、會分發巢縣、合肥、貴池三縣工作、現各該學員、於日昨來市、聞懷中胡盤文校長、爲聯絡師生情誼起見、爰於昨午設宴聯歡云

安慶合作社 慶祝新加坡陷落
昨集合全體同仁舉行公宴

（本報訊）大東亞戰爭勝利消息之傳來、舉國同欽、良以黃種民族、慶獲解放、而東亞新秩序之前途、亦確有明朗之可期、聞中國合作社安慶支社方面、以際此農歷新年、爲表示慶祝起見、除參加各項慶祝會外、昨特集合全體同仁舉行公宴云、

新年中的城隍廟

由於治安確立、與社會的復興、再加之大東亞戰爭開始接觸以來、有勝無已、雖然說物資騰貴、而在此農歷新年之中、仍不乏熙攘之狀態、此固爲東亞戰爭中的好現象、要亦爲和平空氣籠罩下之人民步入安居樂業之新階、茲就新年所得略誌於后、以見復興情況之一斑、

天氣是陰了許久、而且去歲的奇寒、是爲近數年來所僅見、過年的人們、將年事辦畢、吃過年飯、在火盆旁、度着安安穩穩而且舒而且服的除夕的一夜、北風仍然是怒吼着、民國三十年的農歷、是隨着爆竹聲而消逝了、天公好像適應人意、年初一的早晨、忽然朝曦升空、放出含笑的光芒、拜年的人們、固然是忙着「恭喜恭喜」、而趁熱鬧的人們、亦未常不瀏覽一遭、

踏進了府城隍廟的大門、遠遠地聽得鐘聲、鼓聲、爆竹聲、再夾雜着一片喧嚷聲、人的精神不同、而腦海裏也好象是另一境界、記得到了大殿以外、燒香禮拜的、是多麼虔誠、而在三叩首、或九叩首以後、總是在腰裏袋裏摸了幾張角票或元票、送了「香資入櫃」的錢櫃裏、聽說現在的廟祝、是王篤厂繼承着、年初一的收入、也還有百把來元呢、此外就是賭的朋友、

押字韻

忙個不亦樂乎、說起來的花樣、確也不在少數、其中第一流的、要算字韻臺子、而且每個子傍、總是兩三層人嘴裏文乎文乎有的說「二韻「、有的說「四韻好「、有的說「只個字、決無此理「、有的說「這是反筆「、押重了孤丁的朋友、一角贏一角、確實得意、而且不斷的說、「怎麼樣？我講是一韻「「但是在另╳面講、一個台子一聽說最少要養古十幾個人、多的甚至有幾十股賬不等、可是此種門徑、能操必勝、不過要拿位份的朋友、不勝其煩、這也未常不是個缺憾、

本報特寫（上）

聞人方仲謀令子文虎
恭繪東來觀音聖像
具文呈請外部轉呈國民政府
影印通令全國懸掛以示遵敬、
俾資實現中日和平

友邦日本不惜鉅金製造東來獨木觀音聖像一座、計高三丈七尺、其法體之莊嚴偉大、可謂第一希有、特派僧俗護送專員二十餘人、恭運至京供奉於毘盧寺大殿、汪主席與中央各院部長官均往拈香　主席并親題匾額一方文曰「度一切苦厄」又由外交部褚部長倡導組織迎駕大會、褚部長担任大會會長、此盛況實爲我國人所罕見、現聞方仲謀氏爲藉佛化、勸導人心、增進親善、命其子文虎摹繪聖像、又特親撰像讚、具文呈請外交部、聯絡駐京日本大使館、協商宣傳部、迅將此偉大聖像、即付影印流通全國國民、一致崇奉、藉增親善、俾期早日實現和平、茲覓原詞文用誌於下：

具呈人日華佛教同盟會顧問菩薩優婆塞戒弟子安慶公民方仲謀別署悟子

呈爲呈請轉咨　宣傳部、並乞聯絡　日本駐華大使館、准予流通東來獨木觀音聖像、俾仗佛力、勸導人心、促進和平、完成東亞建設事、慨自中日事變以來、因受英美及俄共之慫恿、使渝方抗戰主腦、長期拖延、甘爲鷹犬、對我東鄰兄弟之邦、則認友爲敵、視彼英美俄之寇仇、轉以敵爲友、始終任其具有歷史性之一貫陰柔侵略而不醒悟、以致我國一般無辜民衆歷受其蠱惑歪曲宣傳、使之麻醉而不自覺、助長戰亂而不知其所由來也、考自鴉片戰爭、迄今百餘年來、不啻飲酖止渴、我大好版圖、均爲其次殖民地之予取予求、追溯既往、倘我大好洲之黃種子孫、及此猶不能猛省、仍抱模稜兩可之歪曲觀念、將來亡國滅種、受害不知伊於胡底、此則吾人疾首痛心、所呻吟惻怛、呼天地父母、呼兄弟姊妹、及其子女、應一致虔誠、祈禱我佛菩薩、大發慈悲、以救此類苦海無邊之衆生也、際茲大東亞戰爭之序幕展開、深幸我友邦日本朝野上下、一德一心、不畏艱險、奮勇担荷此最光榮歷史聖戰之前鋒、本我佛救世之宏願、欲摧毀此類之惡魔、以拯救我黃種民族子孫、出諸水火、而登衽席、是以開始戰爭之日、所向披靡、不數日奪回香港、佔領呂宋、以及夏威夷、關島、馬尼剌、菲列賓等、英美重要地區、軍行勢如破竹、使英美侵略者、遭受嚴重之打擊、即此作戰初期、早已奠定勝利之基礎、此亦

懷甯縣政府佈告

政字第　　號

前因整理保甲，清查戶口，人民請領縣民證，指定中日商人照像館十家，凡各坊各鄉人民，均應在指定之照像館拍照，不准混雜錯亂，並協定辦法三條。（一）無論新領或換領縣民證所用像片，必須在後開指定之照像館拍照，凡未經指定之照像館，或指定甲館而在乙館所照像片，一律認爲無效。（二）凡領縣民證者，須照像片三張，規定價格，每人繳價軍票二角，○分，一張另第粘存，送交　特務機關備查，其餘二張，仍照以前領證手續，由本管甲保坊鄉區遞轉到縣，以便核填證片，交區轉發。（三）未經填具五家連保切結，呈送有案者，一概不准填發縣民證片。合將指定之照像館牌號，抄單佈告，仰全縣各界民衆，一體遵照毋違，切切！此佈。暫行停頓，上月份繼續發行，會經訂期佈告在案，茲經商准　安慶特務機關，

計開

指定中日商照像館牌號及各坊鄉人民應認定所指定之牌號拍照，共計十家，開列於後

第一坊至第五坊宜園鄉九口鄉午公鄉迴詳鄉以上在日商東陽照相館拍照

第一坊至第五坊五福鄉西墩鄉以上在日商緒方照相館拍照

第六坊至十坊來字鄉九郎鄉余家鄉以上在日商光井照相館拍照

第六坊至第十坊沈家鄉柘凋鄉長山鄉李家鄉以上在日商櫻照相館拍照

西塘鄉集賢鄉蘇家鄉以上在華商三友照相館拍照

菱湖鄉山口鄉廣成鄉保嬰鄉湖上鄉以上在華商雲芳照相館拍照

清和鄉十里鄉總鋪鄉以上在華商小規模照相館拍照

沿山鄉白麟鄉上老觀鄉下老觀鄉馬鞍鄉冷水鄉以上在華商培生照相館拍照

廣村鄉大橋大子鄉丁家鄉高橋鄉廿露鄉以上在華商國光照相館拍照

洪鎮鄉東山　雪山鄉以上在華商鏡涵照相館拍照

中華民國三十一年二月　　日

縣長馬雲騰

合記昇平樓緊要啓事

進化衙五號清眞昇平樓原爲馬君兆允等合股經營並由馬君衆任經理營業以來尚稱發達茲經股東會議決改爲合記昇平樓全京蘇大菜館並推定儲君廷楷爲經理惟馬良士馬兆允等股份全數退出自即日起合記昇平樓由儲君廷楷負責經營關於清眞昇平樓人欠欠人之一切手續由前馬經理自行理楚與合記昇平樓不涉特此聲明

日本安慶居留民會論文及標語募集

論文：

題目：大東亞戰爭中國民衆之覺悟（一千字左右）

募集範圍：各界及教員中學生等

獎金：第一名二十圓第二名十五圓第三名十圓第四名八圓第五名七圓第六名六圓第七名五圓第八名四圓第九名三圓第十名二圓

標語：關於大東亞戰爭之標語　募集範圍如上　五條一人限

獎金：第一名十圓第二名五圓第三名三圓第四名二圓第五名一圓

募集期間：二月十一日起至

送稿地點：安慶居留民會

日本居留民會連絡

日本安慶居留民會啓

酒村花山

(雋琦)

◀圍棋▶

爲打點一串難以消磨的日子，除去吟詩釣魚讀書外，便又得了一個圍棋。

棋枰棋子，都是家裏久已備有的玩品。在外家堆積傢俱什物的小樓裏，翻了出來，看到上面堆滿着的灰塵烟垢，不禁觸起一層輕微的惆悵。

依稀回憶到城居時，在明亮的電燈光下，姊妹兄弟一齊圍在一張方桌上，看父母親對枰的樂趣。

棋具有了，便開始玩弄先由父親指導怎樣佈局，怎樣做眼求活，怎樣圍困對方。好在圍棋是容易學的，不過難得求精罷了。於是父親便讓以十數子教我對枰了。幾天之後，却只消讓六子四子或竟不讓了。

當我們對局時，母親的閒照例要來旁觀，有時常爭着與父親對弈，所以父親常常吟着：

「老妻畫紙爲棋局，稚子敲針作釣鈎」的詩局。

當南風拂暑的困人天氣時，每每洞開戶牖，席地而坐，承受那風來的一味涼意，有時也隨便的弈棋，在俗慮盡除之時，父親告訴我一則故事，他說：段祺瑞善弈，他的兒子更善弈。一次，段與他兒子對枰，而大敗，遂悻悻然將枰摔開，罵道：「你還想贏老子的棋嗎？」於是我們都笑了起來。

因爲我與父親棋力俱幼之故，每一局的輸贏，常在十數子左右。

某一次的圍棋，是我得着了優勢。在終局計算時，父親却贏了，他老人笑矜矜的對我說：

「這不算你輸，因爲某處，本來是不能做活的。以你讓了一步，我遂佔了數十子的便宜。」

我深深的體識到天倫的樂趣。

新年底回憶

(夏發)

無情底歲月！
不知不覺地，
又被牠偷換了一度，
唉！「流光容易把人拋」；
往事那堪回首啊！

× × ×

爆竹的喧聲：
一陣陣地攢進了我的耳鼓，
震動了我的心弦；
我不禁——
又重記起了童年時今日——
天倫團聚在一處，
舉行個游藝聯歡，
筵前我們猜拳行令；
或奏西樂蹈舞唱歌。

× × ×

快樂佔領了我心靈底全部，
興奮到了十二萬分！
祇認定社會上：
隨時隨地，
儘有幸福給人們去享受；
誰還焦慮到明天。

× × ×

而今被——
病魔躭誤了我的前程，
憂鬱裝老了我的青春；
何況：
最親愛的人兒，
她又和我永別了；
同心的好友，
一時也不得會面。

× × ×

我怕看——
兒童們在新年裏歡笑，
我怕參加在歌舞樽前，
我怕向鑾華鏡子裏面望，
並不是害羞；
是怕記起了煩惱——
「……暗消年少」！

人無遠慮必有近憂

(驥)(尾)

昔有兩位人物，一個是開設木鋪的主人，一個是當代的名醫，這兩位先生，心田極壞，爲利是圖，平時所抱的觀念，不是盼他人就木，即是盼他人患病，尊常對於貧窮之人，毫無周濟，當時有一位乞丐，屢求不允，飲恨太深，苦無機會報復，這一次巧逢

廢歷除夕，這位乞丐，因尊賭博計，街頭巷尾，逡巡不已，沿値這兩位先生，各個人正在門前設案焚香，伏首默禱，一個雲道願乞上蒼，明年大發人瘟，一個云道，願乞上蒼，明年大■流疫，他這兩個人所說喪良心的話，竟被這位乞丐悉聽，不勝煩惱，

罵道你這兩個狗種，如此昧盡天眞，只圖個人利益，不問別人休咎，實在可恨，我今天何妨將你們兩個人，互相做一筆開張大發的生意不好嗎。毅然抱定主義，計從心生，飛步跑到木鋪去，倉皇叩門，聲稱道，恭喜，恭喜，今天某街巷，有一位某醫士，老太太昨日逝世，要購好材一具，致我先行通知，請貴號從速預備，頃刻某醫士要親身前來觀看，萬勿致誤，這位店主聽之，當爲是眞，歡欣無似，唯唯應命不暇，於是這乞丐，始告辭而去，可憐把這位店主爺，忙得不亦樂乎，特選一副好十椰，令司夫抬進私室房內，周圍用紅綾套子套上，以便藉壯觀瞻，好抬高價，惟這乞丐，由木鋪別後，復又奔到這位醫士家中去了，如法行之，說道現在某街市，某木鋪的老太爺，

目下病勢垂危，速請先生刻不容緩，前去設法診治，萬勿稍延，這位醫士聽之，自覺今年元且首日，遽能開張大發，將來生意決定興隆，眞不負昨晚焚香默禱之誠耳，故而眉飛色舞，連聲答應是是，決不有誤，請你先回

，即刻就去，未幾先生收拾一切，乘輴前往，無如此事，当是這乞丐一人操縱，雙方都在隔園之中，所以剛進門時，無怪這木鋪主入，特別歡迎，以爲發財票到了，用手向材一指請看，當然這位醫士認爲主人是說看病，何須發言，故而以訛傳訛，以致惹成這位店主，看醫生默默不語，莫非是嫌這材不好吧，隨說道，請進內室裏面去看吧，這位醫士答道，應當是要在內室去看方好，於是兩人都是財迷心切，弄成心心相印，同進房去，這位店主急着財不到手，張開大嘴，說道，此材屯積多年，非先生情面決不願售，他這句話說出，把這位醫士先生，說得莫名其妙，氣着兩眼頓翻，冲冠大怒，答道你家主人是來請我看病的，如何云我是來買你的材嗎，混賬已極，他這一句話說來，也把這木鋪主人，說得大驚失色，不禁叱異，云道我家并未有害病的人，請你來看，因爲昨日你府上，派人來向我聲稱尊府老太太，遽歸仙境，教我選擇好材一具，以待尊駕親自來看，那是我請你來看病的呢，你一言，我一語，擾嚷紛紛，雄辯不追，在從前時代，每個人都留有鳥雲木尾，隨扭將起來，雙方相戕，打成一片落花流水，血染滿面，遍地亂滾，並將醫士所乘的綠呢大轎，搗毀粉碎，而這位醫士氣得奄奄一息，苦無出氣之物，只好將木鋪主人堂、所供的祖先遺像，撕成蝴蝶一樣，紛紛空中亂舞，一場混戰，實難收拾，旋經隣人得知，出而調停，方悉是中小人之計，造成這番慘劇，足徵古人云，人無遠慮，必有近憂，若果這兩主人，平時對於窮人，稍抱好善樂施的觀念，何致如斯，吾今特錄此戲言，直寄一般富貴眼者三復！

三言兩語

(皖)(工)

自從中日倡導和平以來，和平的氣氛，雖日益濃厚，究因渝方竊據西北，繼續抗戰，以致全面和平，未能實現，此種阻撓的原因，當然是英美的惡勢力所造成。

英美援渝，並不是愛好中國，也不是愛我中華民族，乾脆的說，完全是維持它時在華權益，在過去援助我國新舊軍閥，助長中國內亂，是其一貫的侵略政策。

英美對我國種種侵略，皆以南洋羣島爲根據地，所以友邦日本，此次發動大東亞戰爭，不但爲東亞各民族爭自由解放，直接的係爲我中國解除英美的桔桎，故而說，新加坡的陷落，就是英美的勢力總崩潰。

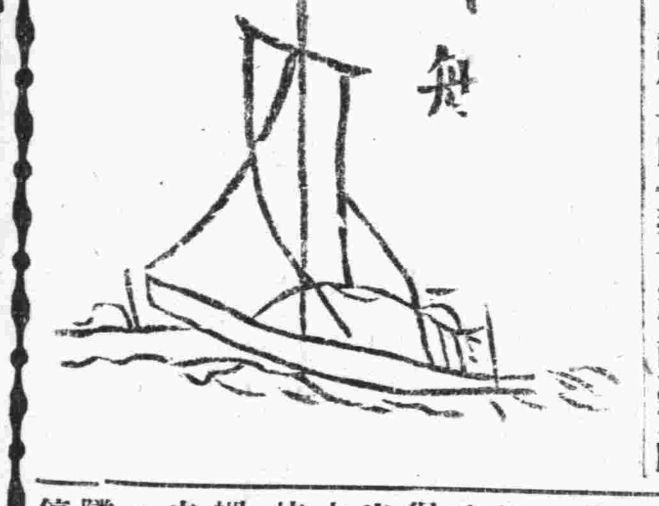

和平之花

弄潮兒著

第四章　鳩佔鵲巢

營主任雖然老蔣給了小獐和老羊，可是爲了防止獐羊有意外起見，特調了二十多位自已嫡系份子來西安，分別給安置在司令部和行營主任里，余傑是司令部特務處上校處長，就是藍衣社的變稱，但是小余今年纔二十六歲，廣東人，一口的北京話，性子狡猾之極，近來他和老羊小獐處得十分要好，要不怎麼會造出「西安事件」來，所有蔣的嫡系，都受了重餌，相繼倒了戈，這時，老羊有了這件爲難的事，要找他來出主意。

小余這小子知道老羊有兩個女兒，長得很漂亮，心里也抱有野心，當老羊一一的述說給他聽了，他極口答應下來，要想藉此染指。

果然，不到三天，小余便派幹練的特務，在一個夜里，由城外林珉的祕窟里，給一對野鴛鴦捉獲，當時一聲不響地將羊大小姐安慰了一陣，送回羊公館，一面

彭玉麐詩聯

彭玉麐不獨武功赫耀，其詩聯亦多可誦，宿莫愁湖上詩云「石澗泉深瀑布流，萬竿修竹擁僧樓，我來睡入雲窩裏，曉起推窗白滿頭。」秦淮雜詠云「殘脂賸粉刧餘多，丁字簾前一棹過，只爲畫船來往便，家家汝閣總臨波」。

商情

二月十九日市價

米糧（每担價法幣）

上色米九五、○○○
中色米九○、○○○
下色米八○、○○○
糯上米一二○、○○○
糯中米一○○、○○○
糯次米九六、○○○

雜糧（每担價法幣）

大麥五○五、○○
小麥七八、○○○
黃豆四六、○○○
芝蔴白一四○、○○○
芝蔴黑一四○、○○○
菜子大一○○、○○○
菜子小九○、○○○
瓜子一七○、○○○
赤豆七八、○○○
苞蘆四八、○○○

油糖（每担價法幣）

菜油三○○、○○○
蔴油三○○、○○○
皮油二六○、○○○
洋油二一、○○○（日金）
四五糖一六五、○○（每包價日金）
甘蔗糖一八六、○○
三温糖一六○、○○
本冰五七、○○（即五十斤）
赤砂糖一七○、○○

火柴（每箱價日金）

雙全六五、○○
南京六四、○○

麵粉（每袋價日金）

綠塔二一、○○

香烟（每箱價日金）

富士山四一○、○○
紅玫瑰二五○、○○
全祿三七○、○○
指南針三三○、○○
金槍三二○、○○
百花二七○、○○
買司千二九○、○○
愛字二七○、○○

燭皂（每箱價日金）

金斧八四○、○○
百五牌二九○、○○
金大樓三六○、○○
吉祥二八○、○○
僧帽二二、五○
固本二六、四○
利華五三、○○

金融（法幣）

泰來三○、○○
白晟三○、○○
祥泰三三、○○
華光三八、○○
白玉二八、○○
軍票 出二五元 進二五元五角

國醫 江次山
專治 內科 傷科
外科 婦科
上午門診 下午出診
地址 黃家獅五號

華林大戲院
日戲壹元伍角　夜戲貳元伍角
平皖合演
日戲 全本 馬三元 大鬧義和團
夜戲 大四杰村 全本 四盤山
馮勝全 王同祿 劉麟童 王少舫 熊志雲 馬艷儂 陳鴻聲 何玉鳳 八麟童 羊得青

安慶新報印刷所
承印 書表廣傳 簿冊告單
精工裝訂 機器印刷 取費低廉 交件迅速
地址 當才街拾七號